

Allegato A alla delibera C.C. 21 del 19.07.2023
Il Segretario comunale
F.to Dr. Matteo Malvicini

Copia conforme all'originale
Il Funzionario incaricato
F.to Dr.ssa Francesca Compiani



PRESENTAZIONE DELLA SOCIETA'



La storia di Consorzio.IT

La società dei Comuni cremaschi



Patrimonio e Organizzazione

Dati economici, patrimoniali e finanziari e organizzazione societaria



Missione, attività principali e progetti

Servizi e progetti a supporto dello sviluppo dei Comuni dell'Area Omogenea Cremasca e dei Comuni Soci





La storia di Consorzio.IT

La società dei Comuni cremaschi





La storia di Consorzio.IT

La società dei Comuni cremaschi



Dal Consorzio Intercomunale Cremasco a... Consorzio.it

1963

47 Comuni del cremasco e la Provincia di Cremona costituiscono il "Consorzio Intercomunale Cremasco" (CIC)

1975

47 Comuni del cremasco e la Provincia di Cremona costituiscono il "Consorzio per l'eliminazione dei rifiuti solidi urbani e industriali"

1984

47 Comuni del cremasco e la Provincia di Cremona costituiscono il "Consorzio per il collettamento e la depurazione delle acque"

1991

I 3 consorzi vengono unificati nel **Consorzio Intercomunale Cremasco**

1994

Consorzio Intercomunale Cremasco diventa "Azienda Speciale Consorzio Cremasco"

2001

Consorzio Cremasco diventa S.p.A.





La storia di Consorzio.IT

La società dei Comuni cremaschi



Dal Consorzio Intercomunale Cremasco a... Consorzio.it

2003



Consorzio Cremasco Spa
acquista WASTE.

Il 7 Luglio 2003 nascono
**Società cremasca Reti e
Patrimonio e
Società Cremasca Servizi**



2004



29 Marzo 2004 nasce
**Consorzio.IT Srl
(Consorzio Informatica
e Territorio)**

2



2007



SCRP SPA totalmente
pubblica proprietaria
delle infrastrutture del
territorio.

**Società Cremasca
Servizi integrata in LGH**
sede della gestione dei
servizi industriali



2008



1 Febbraio 2008 nasce
SCS Servizi Locali



2012



1 Dicembre 2012
SCRP acquista la
partecipazione in PAG
(Padania Acque
Gestioni)



2013



Dicembre 2013, SCRП
vende la
partecipazione in PAG

SCRП vende il 10% di
Consorzio.IT a Padania
Acque Spa





La storia di Consorzio.IT

La società dei Comuni cremaschi



Dal Consorzio Intercomunale Cremasco a... Consorzio.it

2015

GIUGNO 2015 Cessione quote di partecipazione SCCA a LGH

DICEMBRE 2015
Liquidazione volontaria di SCS SL



2016

4 AGOSTO 2016
Cessione 51% di LGH da SCS Srl a A2A Linea Group holding



2017

APRILE 2017
SCS Servizi Locali viene liquidata e chiusa



2018

OTTOBRE 2018
SCRP acquista il 10% di CIT da Padania Acque Spa

DICEMBRE 2018
SCRP SPA viene posta in liquidazione in bonis con l'obiettivo di razionalizzazione delle società e fusione inversa in CIT

2019

Cessione impianto Biofor e Dismissione Ramo Idrico



2021

DICEMBRE 2021
conferimento d'azienda di SCRIP Spa in Consorzio.IT Spa per dar vita ad una unica società "in house" dei Comuni cremaschi.



Cessione del 49% di LGH da SCS ad A2A





La storia di Consorzio.IT

La società dei Comuni cremaschi



Da SCRP nasce nel 2004 Consorzio Informatica e territorio

Alcune Regioni, tra cui la Lombardia, aprirono linee di finanziamento speciali per lo sviluppo delle infrastrutture ICT, l'acquisto di hardware e software e l'aggregazione ICT.

La Holding del gruppo societario, SCRP SPA, società pubblica fondata negli anni '60 da 52 comuni cremaschi e dalla Provincia di Cremona, aderirono al progetto finanziato da Regione Lombardia e il **29 Marzo 2004 fondarono la società Consorzio.IT (Consorzio Informatica e Territorio)** che **negli anni successivi diverrà**, nello scenario complessivo di razionalizzazione delle Società pubbliche e per scelta dell'assemblea dei Sindaci, **l'unica Società dei Comuni del Cremasco, "in house", e "braccio operativo" dell'Area omogenea Cremasca.**



2004



2013



2022





La storia di Consorzio.IT

La società dei Comuni cremaschi



Si scioglie SCRP e nasce il nuovo Consorzio.it

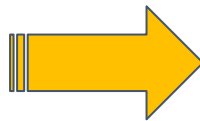

CONFERIMENTO



Il 31 dicembre 2021, in esecuzione delle decisioni dei Comuni soci, **viene effettuato il conferimento d'azienda di SCRP Spa in Consorzio.IT Spa per dar vita ad una unica società "in house" dei Comuni cremaschi.**

Il 6 dicembre 2022 SCRP Spa viene sciolta definitivamente completando così il processo di razionalizzazione societaria

L'Assemblea di Consorzio.it in data 13 settembre 2022 delibera **un aumento di capitale del 5% da dedicare all'entrata nella compagine societaria di altri Comuni** (per i Comuni cremaschi che avevano in precedenza esercitato il recesso da SCRP e per altri Comuni, non cremaschi, con possibilità per quest'ultimi, di poter sottoscrivere una quota max pari allo 0,05%).

A seguito della patrimonializzazione effettuata **Consorzio.it** assume così l'assetto attuale e **si configura come "braccio operativo" dei Comuni dell'Area Omogenea Cremasca** e dell'Area Omogenea stessa.





Patrimonio e Organizzazione

Dati economici, patrimoniali e finanziari e organizzazione societaria





Patrimonio e Organizzazione

Dati economici, patrimoniali e finanziari e organizzazione societaria



Le quote di partecipazione dei Comuni in Consorzio.it (al 01.01.2023)

N. Progr.	Nominativo Socio	%
1	CREMASCA SERVIZI SRL (COMUNE DI CREMA)	29,0827%
2	COMUNE DI CASTELLEONE	8,2333%
3	COMUNE DI OFFANENGO	7,4179%
4	COMUNE DI PANDINO	5,7644%
5	PROVINCIA DI CREMONA	4,5300%
6	COMUNE DI SPINO D'ADDA	3,4768%
7	COMUNE DI BAGNOLO CREMASCO	3,2956%
8	COMUNE DI RIPALTA CREMASCA	2,8539%
9	COMUNE DI VAILATE	2,5368%
10	COMUNE DI MADIGNANO	2,4462%
11	COMUNE DI DOVERA	2,4009%
12	COMUNE DI VAIANO CREMASCO	2,2310%
13	COMUNE DI PIANENGO	1,9819%
14	COMUNE DI AGNADELLO	1,9479%
15	COMUNE DI SERGNANO	1,7667%
16	COMUNE DI MONTODINE	1,6648%
17	COMUNE DI IZANO	1,3817%
18	COMUNE DI CAPRALBA	1,3817%
19	COMUNE DI MONTE CREMASCO	1,3137%
20	COMUNE DI CAPERGNANICA	1,2684%
21	COMUNE DI CREDERA RUBBIANO	1,2344%
22	COMUNE DI CHIEVE	1,0759%
23	COMUNE DI TRIGOLO	1,0193%

N. Progr.	Nominativo Socio	%
24	COMUNE DI CAMISANO	1,0193%
25	COMUNE DI RICENGO	0,8494%
26	COMUNE DI CREMOSANO	0,8154%
27	COMUNE DI CASALETTO VAPRIO	0,7588%
28	COMUNE DI RIPALTA ARPINA	0,7022%
29	COMUNE DI GENIVOLTA	0,7022%
30	COMUNE DI CASALETTO CEREDANO	0,6908%
31	COMUNE DI MOSCAZZANO	0,5776%
32	COMUNE DI PIERANICA	0,5436%
33	COMUNE DI FIESCO	0,5210%
34	COMUNE DI CASTELGABBIANO	0,4870%
35	COMUNE DI QUINTANO	0,4190%
36	COMUNE DI GOMBITO	0,3737%
37	COMUNE DI CAMPAGNOLA CREMASCA	0,3398%
38	COMUNE DI CUMIGNANO SUL NAVIGLIO	0,2831%
39	COMUNE DI RIPALTA GUERINA	0,2605%
40	COMUNE DI TORLINO VIMERCATI	0,1925%
41	COMUNE DI RIVOLTA D'ADDA	0,1133%
42	COMUNE DI ANNICCO	0,0113%
43	COMUNE DI CASALMORANO	0,0113%
44	COMUNE DI FORMIGARA	0,0113%
45	COMUNE DI PIZZIGHETTONE	0,0113%
	TOTALE	100,00%





Patrimonio e Organizzazione

Dati economici, patrimoniali e finanziari e organizzazione societaria



Partecipazioni societarie (al 31-01.2023)

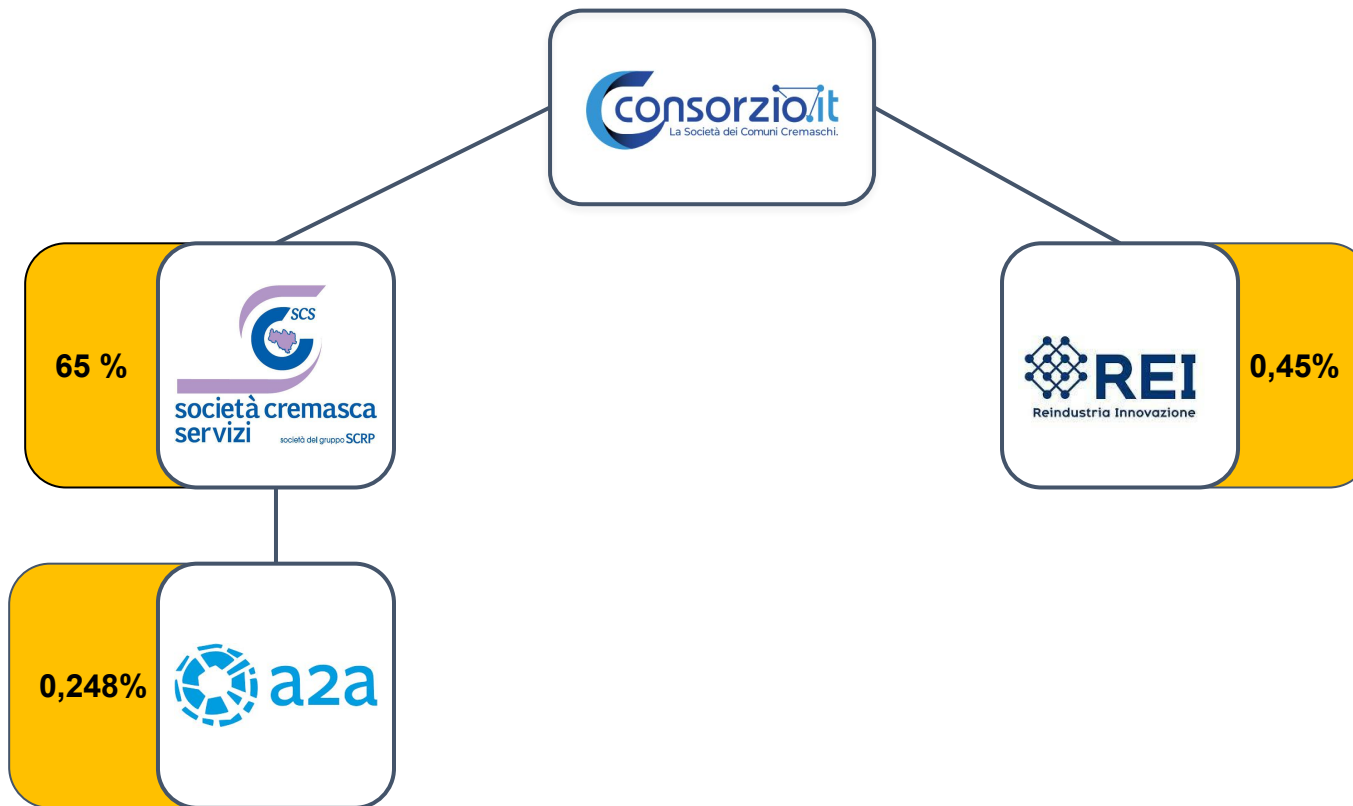



Patrimonio e Organizzazione

Dati economici, patrimoniali e finanziari e organizzazione societaria



Assetto economico-patrimoniale

(migliaia di Euro)	Stima parziale 2022- Dati al 30.09.2022	Esercizio 2021	Esercizio 2020
Valore della produzione	2.236.276	1.813.378	1.738.097
Valore aggiunto	984.943	615.916	529.858
Margine operativo lordo (EBITDA)	174.745	116.678	54.972
Risultato dell'esercizio	551.302	52.467	40.689

La patrimonializzazione del Dicembre 2021 ha consentito a Consorzio.it nel corso del 2022 di poter cominciare a sviluppare le varie attività, anche come investimento proprio, richieste dai Soci.

Anche **i risultati economici** hanno seguito, conseguentemente, un **trend positivo** a testimonianza della solidità e delle potenzialità di sviluppo della società.





Patrimonio e Organizzazione

Dati economici, patrimoniali e finanziari e organizzazione societaria



Assetto economico-patrimoniale

(migliaia di Euro)	Stima parziale 2022- Dati al 30.09.2022	31/12/2021	31/12/2020
Capitale immobilizzato	13.543.030	14.654.614	61.490
Attività di esercizio a breve	2.603.393	1.835.975	450.714
Attività dell'esercizio	16.146.423	16.490.589	512.204
Passività di esercizio a breve	5.355.815	4.931.175	640.119
Capitale di esercizio netto	(2.752.422)	(3.095.200)	(189.405)
Trattamento di fine rapporto	480.405	451.727	212.210
Altri debiti a lungo termine	73.509	60.570	0
Ratei e risconti passivi	125.083	75.171	14.768
CAPITALE INVESTITO NETTO	10.111.611	10.971.946	(354.893)
Patrimonio netto	22.219.345	21.668.043	216.494
Totale indebitamento finanziario netto	(12.107.734)	(10.696.097)	(571.387)
MEZZI PROPRI E DEBITI FINANZIARI	10.111.611	10.971.946	(354.893)

L'attuale assetto patrimoniale (**oltre 22 Ml il Patrimonio Netto**) e l'**importante disponibilità finanziaria** (pari ad **oltre 12 Ml di euro**) sono una evidente garanzia ed una grande opportunità futura di investimento per i Comuni soci.





Patrimonio e Organizzazione

Dati economici, patrimoniali e finanziari e organizzazione societaria



Il Comitato di Indirizzo e Controllo

Nell'ambito delle attività previste nell'oggetto sociale, la Società riceve **affidamenti diretti (cosiddetti "in house")** di contratti di servizi, lavori e forniture da espletare a favore degli Enti partecipanti nel rispetto delle condizioni a tal fine previste dalla normativa vigente ed applicabile.

Gli Enti partecipanti esercitano congiuntamente sulla Società, in base allo Statuto, poteri ed azioni di indirizzo, coordinamento e vigilanza **analoghi a quelli esercitati sui propri servizi** anche per il tramite **del Comitato di Indirizzo e controllo**.

Il Comitato di indirizzo e controllo è composto da tutti i rappresentanti degli Enti pubblici soci.

E' altresì prevista, dalla governance societaria, **un Comitato di indirizzo e controllo** eletto **in forma ristretta** dal Comitato.

Il Presidente del Comitato di Indirizzo e controllo è anche il Presidente del Comitato in forma ristretta.





Patrimonio e Organizzazione

Dati economici, patrimoniali e finanziari e organizzazione societaria

Il Comitato di Indirizzo e Controllo in forma ristretta

Il **Comitato di indirizzo e controllo in forma ristretta** e' attualmente composto dai seguenti membri (13).

L'attuale Presidente del **Comitato** e' il **Sindaco del Comune di Offanengo**.

COMUNE DI BAGNOLO CREMASCO, SINDACO PAOLO AIOLFI

COMUNE DI CASALETTO VAPRIO, SINDACO ILARIA DIOLI

COMUNE DI CASTELLEONE, SINDACO PIETRO FIORI

COMUNE DI CREDERA RUBBIANO, SINDACO FRANCESCA CERASOLA

COMUNE DI CREMA, SINDACO FABIO BERGAMASCHI

COMUNE DI MONTODINE, SINDACO ALESSANDRO PANDINI

COMUNE DI OFFANENGO, SINDACO GIOVANNI ROSSONI

COMUNE DI PANDINO, SINDACO PIERGIACOMO BONAVENTI

COMUNE DI PIANENGO, SINDACO ROBERTO BARBAGLIO

COMUNE DI RIPALTA ARPINA, SINDACO MARCO GINELLI

COMUNE DI RIPALTA CREMASCA, SINDACO ARIES BONAZZA

COMUNE DI RIVOLTA D'ADDA, SINDACO GIOVANNI SGROI

COMUNE DI SPINO D'ADDA, SINDACO ENZO GALBIATI

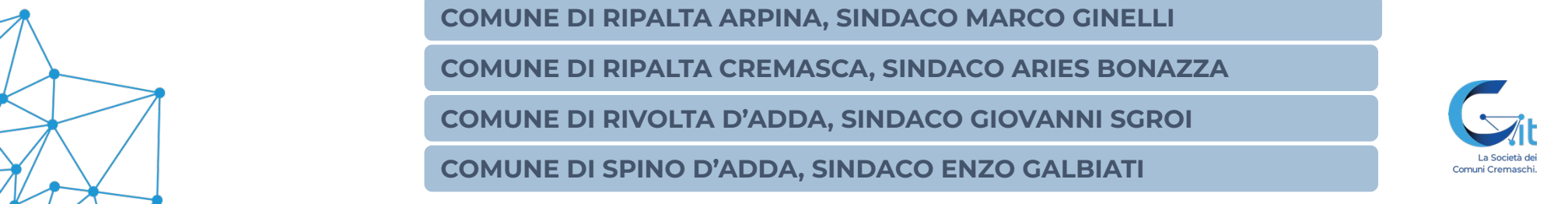



Patrimonio e Organizzazione

Dati economici, patrimoniali e finanziari e organizzazione societaria

L' Organizzazione societaria funzionale (al 01/01/2023)

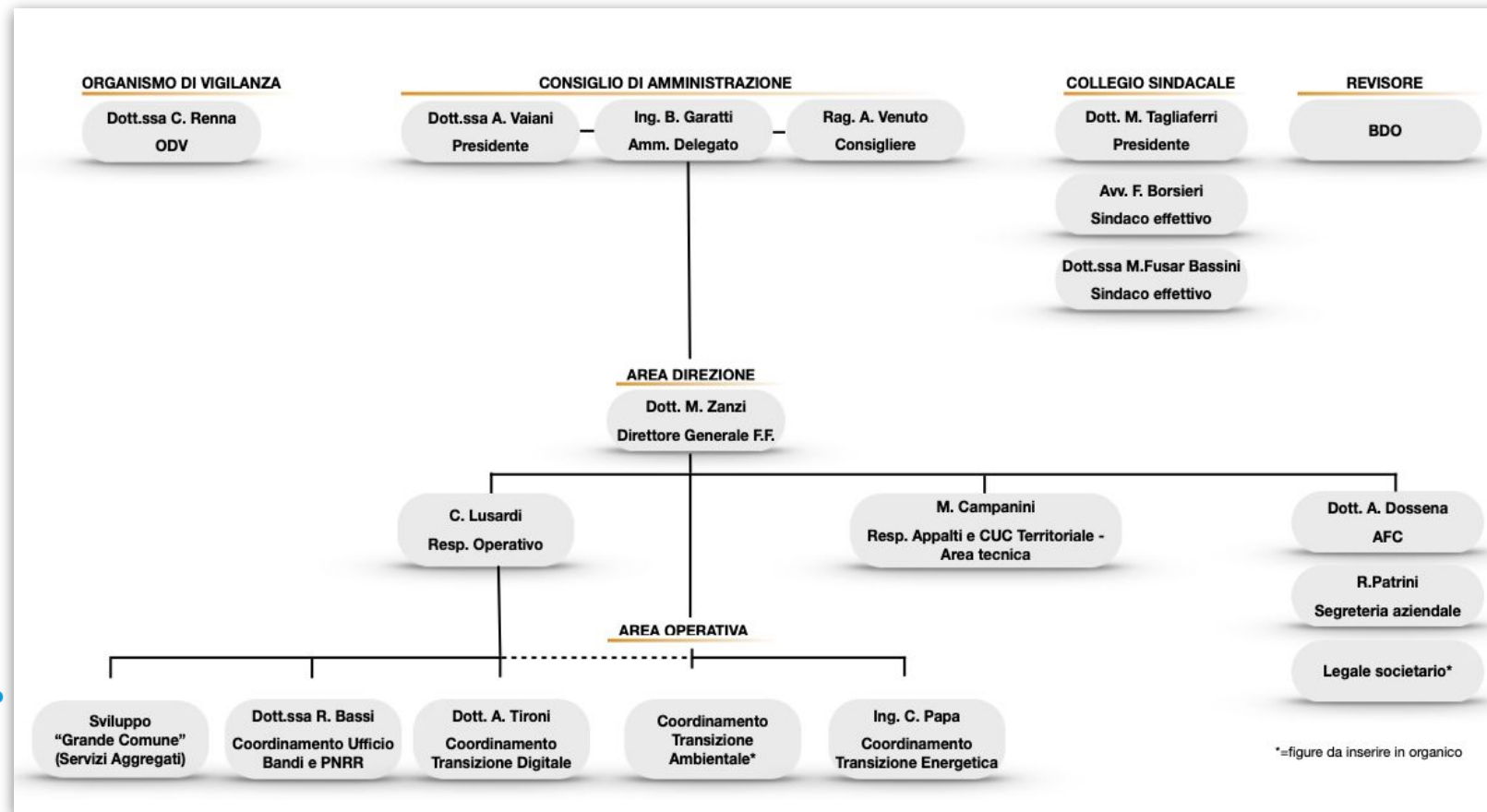



Missione, attività principali e progetti

Servizi e progetti a supporto dello sviluppo dei Comuni dell'Area Omogenea Cremasca e dei Comuni Soci



Missione, attività principali e progetti

Servizi e progetti a supporto dello sviluppo dei Comuni dell'Area Omogenea Cremasca e dei Comuni Soci



A fronte del nuovo assetto patrimoniale **Consorzio.it**, su mandato dei Comuni soci, sta assumendo la funzione di

“CENTRO DI COMPETENZA” in vari settori e

“BRACCIO OPERATIVO” dell'area omogenea cremasca

col fine di **supportare i Comuni nei servizi e nello sviluppo di progetti** anche con l'obiettivo di cogliere strategicamente le opportunità offerte in questi anni dal PNRR.

Consorzio.IT è un'**azienda in house** quindi i comuni possono effettuare affidamenti diretti. Consorzio.IT **deve comunque confrontarsi quotidianamente con il mercato** in quanto i Comuni, ovviamente, possono sempre acquistare dove ritengono sia più loro vantaggioso





Missione, attività principali e progetti

Servizi e progetti a supporto dello sviluppo dei Comuni dell'Area Omogenea Cremasca e dei Comuni Soci



Molte sono le attività già avviate, conseguenti alla linea di indirizzo affidata dai Comuni soci **di sviluppo ed aggregazione di servizi e progetti**, così riassumibili:

- Supporto tecnico-operativo e amministrativo alle attività dell'Area Omogenea Cremasca**
- Stazione appaltante: Centrale unica di Committenza a servizio dei Comuni**
- Ufficio Bandi e PNRR**
- Gestione assets di proprietà a servizio del territorio**
- Attività di Facility management a supporto dei Comuni soci**
- Ufficio Servizi informatici e sviluppo progetti finalizzati alla transizione informatica**
- Ufficio Energia e sviluppo progetti finalizzati alla transizione energetica**
- Ufficio sviluppo progetti territoriali finalizzati alla transizione ambientale**
- Area di sviluppo dei servizi Comunali aggregati territorialmente**



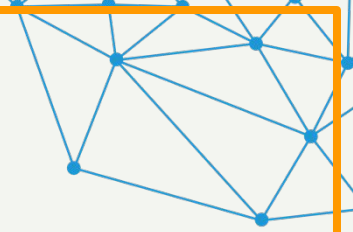

Supporto operativo all'Area Omogenea Cremasca



Supporto alle attività dell'Area Omogenea Cremasca

Di recente i Sindaci del cremasco hanno contribuito al rilancio dell'**Area Omogenea quale soggetto istituzionale di azione unitaria dell'intero territorio.**

La società si configura quindi sempre più come il **“braccio operativo”** dei Comuni dell'Area Omogenea Cremasca e **dell'Area Omogenea** stessa.

Oltre a mettere a disposizione la propria struttura per le **attività amministrative**, la società metta a disposizione anche la **sede operativa**. E' inoltre **supporto tecnico-operativo-organizzativo** della stessa.

Consorzio.it ha inoltre sviluppato negli anni, e svolge sempre più, un **servizio di formazione permanente alle strutture comunali** dei Comuni dell'area omogenea al fine di offrire a tutti un know-how aggiornato in vari settori ed in particolari in quelli più innovativi (IT, energia, ambiente, ecc).

Tutte le attività di cui sopra sono fornite a titolo gratuito nell'ambito della vigente organizzazione aziendale.



A hand in a dark suit jacket and white shirt cuff rests on a document. The document is open to a page with a table of contents. The table of contents includes sections like 'CONTENUTI', 'INDICE', and 'Sommario'. The background is a plain, light-colored wall. There are blue geometric network graphics in the top right and bottom left corners.

Centrale Unica di Committenza (CUC)

Centrale Unica di Committenza

La società **Consorzio.IT** è una **Centrale Unica di Committenza**, supporta gli uffici comunali nella **predisposizione della documentazione** relativa ai bandi di gara; **offre consulenza relativamente agli obblighi di pubblicità legale** in ambito di appalti pubblici e trasmissione dati; assiste il **responsabile unico del procedimento di gara nonché la commissione giudicatrice**.

Consorzio.IT è **centro di competenza e punto di riferimento** della provincia di Cremona per gli **appalti dei Comuni di tutta la Provincia, anche sui progetti PNRR, grazie alle qualifiche conseguite nel tempo**.

- Ente iscritto nell'elenco ANAC per affidamenti diretti nei confronti delle società IN HOUSE di cui all'art. 192 Dlgs 50/2016
- 24 Marzo 2022 - Variazione iscrizione Elenco delle amministrazioni aggiudicatrici e degli enti aggiudicatori che operano mediante affidamenti diretti nei confronti di proprie società in house di cui all'articolo 192 del Decreto Legislativo 18 aprile 2016, n. 50



ENTI SOCI
DIRETTI O
INDIRETTI

52

ENTI TERZI

20

Acquisti
societari e
del gruppo

Centrale Unica di Committenza

Il ruolo svolto dalla società consente una **vera e propria sostituzione dell'attività operativa normalmente svolta dagli uffici comunali**

SUPPORTO NELLA ELABORAZIONE DELLA DOCUMENTAZIONE DI GARA

Redazione della documentazione di gara

Provvediamo alla stesura della documentazione di gara (bando e disciplinare/lettera d'invito) per gli appalti di lavori, servizi e forniture e forniamo schemi di capitolato di appalti, a norma del D.lgs. 50/2016.

Controllo della documentazione di gara

Verifichiamo la conformità del bando e del disciplinare di gara/lettera d'invito rispetto alla normativa vigente, al fine di eliminare il rischio della presenza di errori che inficerebbero la procedura di gara.

01

ricezione e analisi della documentazione di ogni Comune

02

definizione con il Comune dei requisiti di partecipazione e obiettivi/criteri premianti offerta economicamente più vantaggiosa

03

predisposizione bozze procedura di gara (avvisi, disciplinare, modulistica)

04

predisposizione del Capitolato generale e delle parti specifiche di ogni Comune

Centrale Unica di Committenza

GESTIONE DEGLI OBBLIGHI RELATIVI ALLA PUBBLICITÀ LEGALE DEGLI APPALTI PUBBLICI

Offriamo un **servizio di consulenza e coordinamento editoriale**, ottimizzando tempi e costi per la Pubblica Amministrazione. Pubblichiamo sugli organi ufficiali di stampa (GURI, GUUE e BUR) e su tutte le testate giornalistiche a tiratura nazionale, regionale e lo.

Attraverso il servizio di CUC il Comune può richiedere anche **il supporto della struttura tecnica di Consorzio.it per l'analisi e l'avallo dei progetti elaborati** prima delle conseguenti approvazioni e della successiva messa a gara.

- 01 gestione quesiti e risposte/eventuali appuntamenti per sopralluoghi
- 02 seduta pubblica, analisi proposte, ammissione partecipanti, verbali
- 03 verifica documentazione amministrativa, eventuali integrazioni
- 04 individuazione e richiesta ANAC Commissari - nomina
- 05 verbalizzazione sedute riservate e valutazioni tecniche finali
- 06 seduta pubblica apertura proposta economica e verbalizzazione risultati
- 07 eventuale analisi giustificativi e anomalia offerta
- 08 proposta aggiudicazione, avvio richiesta documentazione per le verifiche
- 09 analisi requisiti soggettivi, generali e speciali
- 10 approvazione aggiudicazione
- 11 pubblicazione avvisi esito gara
- 12 eventuale gestione di richieste di accesso agli atti
- 13 Assistenza telefonica al RUP



Ufficio Bandi e PNRR

Ufficio Bandi e PNRR



Le scelte europee conseguenti alla pandemia offrono oggi la **grande opportunità del PNRR**, il **Piano Nazionale di Ripresa e Resilienza**, e cioè il documento strategico che il Governo Italiano ha predisposto per accedere ai fondi del **programma Next generation EU (NGEU)**. **Suddiviso in 6 Missioni principali**, il PNRR descrive le priorità di investimento per l'arco temporale 2021-2026.

Consorzio.IT, su espresso mandato del Comitato dei Sindaci, **ha quindi costituito una apposita struttura** volta a supportare sia i Comuni strutturati che quelli non strutturati, ponendosi al servizio delle loro esigenze per quelli strutturati, mentre per i Comuni poco strutturati (o non strutturati), svolgendo direttamente le attività laddove non siano sufficientemente organizzati per farlo.



Ufficio Bandi e PNRR

Servizio di Scouting e candidature

L'assistenza offerta si sostanzia principalmente nell'affiancamento per **individuare e analizzare i fondi disponibili per i progetti del singolo Ente o per progetti a livello territoriale**, ponendosi, sulla base di un modello di collaborativo, come **referente degli enti verso il mondo fondi e bandi**, per poi supportarli, se richiesto, **nell'attività di candidatura**.

L'ufficio consente al territorio di migliorare anche la pianificazione degli interventi: troppo spesso i comuni si ritrovano a rincorrere scadenze o definire progetti in un arco temporale ristretto per potersi candidare. **L'ufficio consente di analizzare bandi, analizzare i fabbisogni degli enti e ricercare i percorsi di finanziamento più appropriati.**

L'organizzazione su base territoriale consente inoltre di cogliere le opportunità offerte **mettendo a fattor comune gli obiettivi** dei singoli Enti anche ad altri Enti o, meglio ancora, cercando di valorizzarle in una pianificazione territoriale.

Ufficio Bandi e PNRR

Monitoraggio e rendicontazione



- ▶ Molte attività relative all'avvio dei **progetti PNRR** stanno procedendo e sta arrivando il momento del **monitoraggio e della rendicontazione**.
- ▶ Gli enti dovranno popolare banche dati, software specifici e il sistema ReGis.
- ▶ **L'ufficio Bandi può affiancare gli Enti anche in questo momento così delicato.**



Italiadomani

PIANO NAZIONALE DI RIPRESA E RESILIENZA





Ufficio Bandi e PNRR
Progetti in corso

Progetto per l'abbattimento barriere architettoniche degli edifici o strutture aperte al pubblico



E' un progetto gestito dall'Ufficio Bandi che promuove la **ricerca di Finanziamenti per favorire il miglioramento delle condizioni di accessibilità** e consentire alle persone, comprese quelle con disabilità motorie, sensoriali, intellettive e di altro genere, di godere pienamente dei diritti fondamentali e di pari opportunità, attraverso la realizzazione di progetti finalizzati all'abbattimento delle barriere architettoniche negli edifici o strutture aperte al pubblico di proprietà o in gestione comunale. Per questo molti Enti si sono aggregati, sotto la regia di Consorzio.it, sviluppando il progetto in modo aggregato.

Piani Protezione Civile on line - PCC on line



E' un progetto gestito dall'Ufficio Bandi che supporta nella individuazione dei finanziamenti per la redazione dei **Piani di Protezione Civile (PPC)** comunali previsti dal Codice di Protezione Civile e la successiva pubblicazione online sul portale Regionale dedicato agli uffici tecnici comunali. Per questo molti Enti si sono aggregati, sotto la **regia di Consorzio.it**, sviluppando il progetto in modo aggregato.

Gestione Assets al servizio del territorio



Assets di proprietà al servizio dei Comuni del territorio

SEDI

Sede Centrale
Via del commercio 29
e Stabile in Via
Colombo

SISTEMA VARCHI

Sistema sicurezza
territoriale **Varchi**
Elettronici

CANILE

Canile
Sovracomunale di
Vaiano Creiasco

IMPIANTI FOTOVOLTAICI

**Impianti
fotovoltaici (55)**
posizionati su
edifici comunali dei
Soci

PIATTAFORME SOVRACOMUNALI

Piattaforme
sovracomunali
per igiene urbana

- Crema
- Castelleone
- Soncino,
- Pandino,
- Montodine,
- Offanengo,
- Bagnolo cremasco
- Palazzo Pignano

SVILUPPI FUTURI

In via di sviluppo
Area di via Macallè

- Nuova Caserma dei
Vigili del fuoco
- Nuovo Stabile della
Protezione Civile del
territorio cremasco

Gestione assets

Immobili di proprietà

SEDI

Sede Centrale
Via del commercio 29
e Stabile in Via
Colombo



**Sede in
Via del Commercio, 29**



**Stabile in
Via Colombo**

Gestione assets

Sistema sicurezza territoriale varchi elettronici

SISTEMA VARCHI

Sistema sicurezza
territoriale **Varchi**
Electronici

Varchi :

62 bidirezionale-124 telecamere,
in seguito al collaudo del 2019 collegate ulteriori
15 varchi (13 Crema+2 Cremosano+1 Ripalta Cr)
77 varchi totali, più grande impianto in Italia

Posizionamento :

Extraterritoriale, su un'area più grande dell'area
metropolitana di Milano

Transiti 2022 :

186.694.068

Allarmi :

Circa 10.000 giorno

Collegamenti : Motorizzazione , SCNTT



Gestione assets CANILE INTERCOMUNALE

CANILE

Canile
Sovracomunale di
Vaiano Cremasco

Nell'ambito delle proprie attività istituzionali e, in particolare, nel contesto volto alla realizzazione di operazioni a favore del territorio cremasco, ha realizzato **una struttura adibita a canile sanitario**. Oltre alla realizzazione della struttura, tramite bando di gestione ad evidenza pubblica **si provvede ad individuare il soggetto preposto alla tutela degli animali e alla lotta al randagismo**, consentendo di perseguire obiettivi di essenziale interesse pubblico e territoriale



Gestione assets

55 impianti fotovoltaici posizionati su edifici comunali dei Soci

IMPIANTI
FOTOVOLTAICI

Impianti
fotovoltaici (55)
posizionati su
edifici comunali dei
Soci

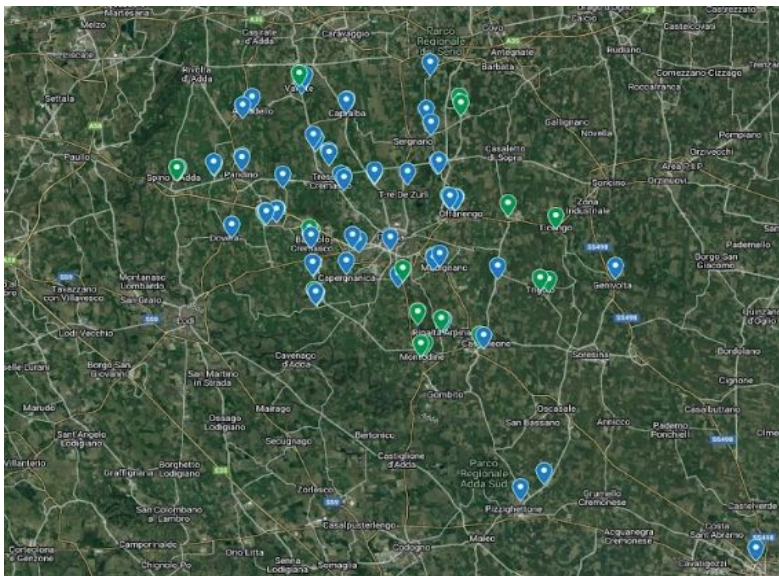

Nr.	Impianto
1	Agnadello Centro Sportivo
2	Agnadello Scuola In Via Vailate
3	Bagnolo Cremasco Palestra
4	Campagnola Cremasca Magazzino
5	Capergnanica Scuola Elementare
6	Capralba Municipio
7	Capralba Scuole
8	Casale Cremasco Vidolasco Centro Sportivo
9	Casale Cremasco Vidolasco Magazzino
10	Casale Ceredano Spogliatoi C. S.+Municipio
11	Casale Vaprio Scuola El Nuova
12	Casale Vaprio Spogliatoio
13	Castel Gabbiano Ex Scuola Elementare
14	Castelleone Scuola Elementare Beccadello
15	Chieve Scuola Elementare
16	Crema Scuola Via Rampazzini
17	Crema Palestra Crema
18	Cremona Palestra
19	Cremona Scuole Elementari
20	Dovera Scuola Media
21	Fiesco Spogliatoi Centro Sportivo
22	Genivolta Pergolato E Scuola
23	Madignano Scuole Elementari
24	Madignano Scuola Materna
25	Monte Cremasco Palestra
26	Monte Cremasco Scuola Materna
27	Oftanengo Palazzetto
28	Oftanengo Scuola Media

29	Oftanengo Palestra
30	Palazzo Pignano Boccidromio
31	Pandino Scuola Nosadello
32	Pandino Scuola Media
33	Pianengo Scuola Elementare
34	Pianengo Palestra
35	Pizzighettone Piscina
36	Pizzighettone Palestra
37	Cremona Iis Crema
38	Cremona Iis Cremona
39	Quintano Sala Multifuso
40	Quintano Asilo
41	Ricengo Centro Sportivo
42	Ricengo Scuola Via Perfini
43	Ripalta Arpina Scuola Elementare e Materna
44	Ripalta Cremasca Centro Sportivo
45	Ripalta Cremasca Palestra
46	Ripalta Guarina Centro Sportivo
47	Romanengo Scuola Materna
48	Romanengo Spogliatoio
49	Spino D'Adda Scuola Materna
50	Spino D'Adda Scuola Media
51	Ticengo Municipio
52	Vaiano Cremasco Palestra
53	Vaiano Cremasco Piscina
54	Vailate Palazzetto Sport
55	Vailate Asilo

Gestione assets

8 Piattaforme sovracomunali per igiene urbana

PIATTAFORME SOVRACOMUNALI

Piattaforme sovracomunali per igiene urbana

- Crema
- Castelleone
- Soncino,
- Pandino,
- Montodine,
- Offanengo,
- Bagnolo cremasco
- Palazzo Pignano

Le Piattaforme sovracomunali di proprietà di Consorzio.it si trovano nei seguenti Comuni:

- Crema,
- Castelleone
- Soncino,
- Pandino
- Montodine,
- Offanengo
- Bagnolo cremasco
- Palazzo Pignano

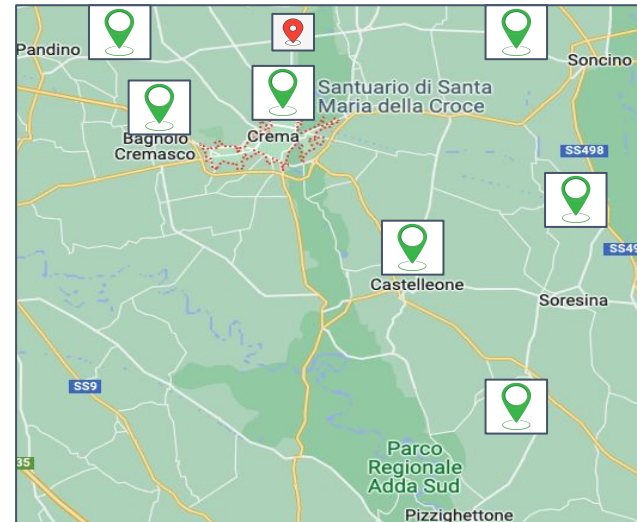



Gestione Assets Progetti in corso

L'area servizi di Via Macalle'

Area di sviluppo per insediamenti logistici territoriali di pubblica utilità:

Già in sviluppo:

Nuova **Caserma dei Vigili del fuoco**
(Finanziamento dal Ministero dell'Interno)

Nuova **sede della Protezione Civile del territorio cremasco**
(Finanziamento da Regione e Provincia)

Altri 18.000 mq liberi per ulteriori sviluppi di servizi per il territorio

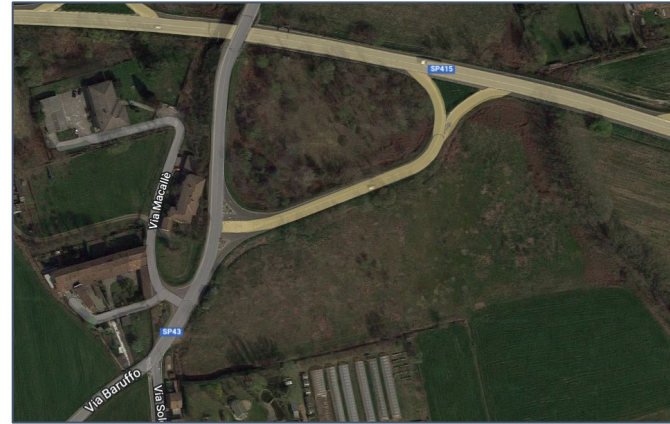



www

Facility Management



Attività di Facility management a supporto dei Comuni soci

L'attività di Facility management è stata studiata per intervenire in maniera mirata sui seguenti ambiti di servizio fondamentali:

**Controllo
dei Servizi
erogati
all'edificio
(building)**

Coordinamento Manutenzione edile

(Monitoraggio funzionale)

Coordinamento Manutenzione impianti elettrici

(Monitoraggio e programmazione)

Coordinamento Manutenzione impianti di condizionamento

(Monitoraggio e programmazione)

Coordinamento Manutenzione impianti di sollevamento

(Monitoraggio e programmazione)

Coordinamento Manutenzione impianti IT

Coordinamento Gestione del verde

(Monitoraggio e programmazione)



Attività di Facility management a supporto dei Comuni soci

L'attività di Facility management è stata studiata per intervenire in maniera mirata sui seguenti ambiti di servizio fondamentali:

**Controllo
dei Servizi
erogati
alle
persone
(people)**

Servizi pulizie locali

(Monitoraggio e programmazione)

Vigilanza e sicurezza

(Monitoraggio e programmazione)

Reperibilità e supporto tecnico





Facility Management Progetti in corso

Ammodernamento e building scuole

Nel corso del 2022 oltre al **facility management** effettuato sulle **sedi di proprietà e sul plesso universitario** di proprietà del Comune di Crema e della Provincia di Cremona la società ha concluso una operazione di **ammodernamento tecnologico (infrastruttura e macchinari) mettendo a terra i contributi ministeriali ricevuti delle scuole** comunali e provinciali (**PON scuole**).

E' emersa così una forte necessità del mondo scuola di un supporto da parte di CONSORZIO.IT per le tematiche digitali e di gestione complessiva degli immobili

Di conseguenza si sta cominciando ad analizzare la possibilità di sviluppo centralizzato anche nella gestione del building di tutte le scuole, sgravando così il lavoro degli Uffici Tecnici Comunali, già in difficoltà in quanto oberati da altre attività e incombenze.



A hand in a dark suit jacket points towards the right side of the frame. The background is a blurred image of a person's hand interacting with a screen. Overlaid on this are various digital graphics: a network of blue lines and dots in the top right and bottom left corners, and several blue-outlined rectangular boxes and lines scattered across the background, suggesting a flowchart or data structure.

Transizione Digitale

Transizione Digitale

Un “centro di competenza” al Servizio dei Comuni soci

Digitalizzazione della PA

Il processo di “**Transizione Digitale**” ha come obiettivo la realizzazione di un'amministrazione digitale e aperta, che offra servizi pubblici digitali facilmente utilizzabili, sicuri e di qualità, tali da garantire una relazione trasparente e aperta con i cittadini.

Per Digitalizzazione della PA si intende un processo, avviato sin dal 2005 e attualmente in corso, che comprende l'ammodernamento e l'aggiornamento dell'intera Pubblica Amministrazione

Le attività Informatiche dei Comuni soci sono svolte da Consorzio.IT, i servizi vengono svolti e coordinati attraverso un Centro Servizi ed un Ufficio Sovracomunale di Responsabile per la Transizione Digitale.

Consorzio.IT si pone come interlocutore unico verso tutti i fornitori di beni e prestazioni, diventando riferimento unico competente dei contratti necessari ai Comuni per erogare servizi alla cittadinanza, **un vero e proprio centro di competenza territoriale della digitalizzazione**, Consorzio.IT infatti è in grado di valutare le opportunità e individuare le soluzioni più adeguate.

Il valore di essere accompagnati

- L'importanza di accelerare la digitalizzazione dell'ente partendo dal **Piano Triennale per l'informatica nella Pubblica Amministrazione**
- Una regia unica di **Responsabile per la Transizione Digitale** che garantisca il raggiungimento degli obiettivi
- Un accompagnamento nel raggiungimento degli obiettivi dei BANDI PNRR

LE MISURE DI PA DIGITALE 2026

PA digitale 2026



Migrazione Cloud - Un programma di supporto e incentivo per migrare sistemi, dati e applicazioni delle PA locali verso servizi cloud qualificati e sicuri



Esperienza dei servizi pubblici - Portare online i servizi pubblici per i cittadini promuovendo l'adozione di modelli collaudati e riutilizzabili



Identità digitale - Favorire l'adozione dell'identità digitale (Sistema Pubblico di Identità Digitale, SPID e Carta d'Identità Elettronica, CIE)



pagoPA e app IO - Il consolidamento di pagoPA, la piattaforma digitale per i pagamenti verso le PA, e dell'app IO come principale punto di contatto tra Enti e cittadini



Piattaforma notifiche - L'infrastruttura unica che permetterà alle PA di notificare gli atti amministrativi a valore legale alle persone fisiche e giuridiche

2

Servizi erogati



- Assistenza Informatica
- Help Desk
- Forniture Hardware
- Cloud Centralizzato
- Pagamenti pagoPA
- Posta Elettronica e Siti Web
- Videosorveglianza e Varchi
- Sicurezza informatica
- Connettività
- Formazione
- Consulenza - Outsourcing servizi
- Gestionali Applicativi
- GDPR - Gestione Privacy
- Google Workspace

Progetti Realizzati



- ICARO - Registrazione Nascite
- Impianto Varchi Elettronici
- Supporto alla posa BUL
- Bando Scuole Intred
- PON Scuole
- Open Data
- Portale Sovracomunale Commercio
- Portale Sovracomunale Edilizia
- Portale Polifunzionale



Transizione Digitale Progetti in corso



Grazie al “**PNRR Digitale**” nei prossimi mesi il territorio potrà investire 9 MLN€ che gli permetteranno di implementare nuovi progetti innovativi e rivedere i servizi comunali in ottica di rinnovamento e semplificazione.

Questo permetterà di potenziare e standardizzare gli strumenti e le soluzioni digitali degli enti e realizzare piattaforme sovracomunali/portali al cittadino per l'erogazione di servizi che potranno essere centralizzati.

La gestione più strutturata dei sistemi consentirà una **valorizzazione del dato**. Farsi guidare dai numeri, avere un approccio basato sui dati, consente infatti di prendere decisioni informate, basate su fatti oggettivi e non su sensazioni o percezioni.

Candidature Bandi Digitali

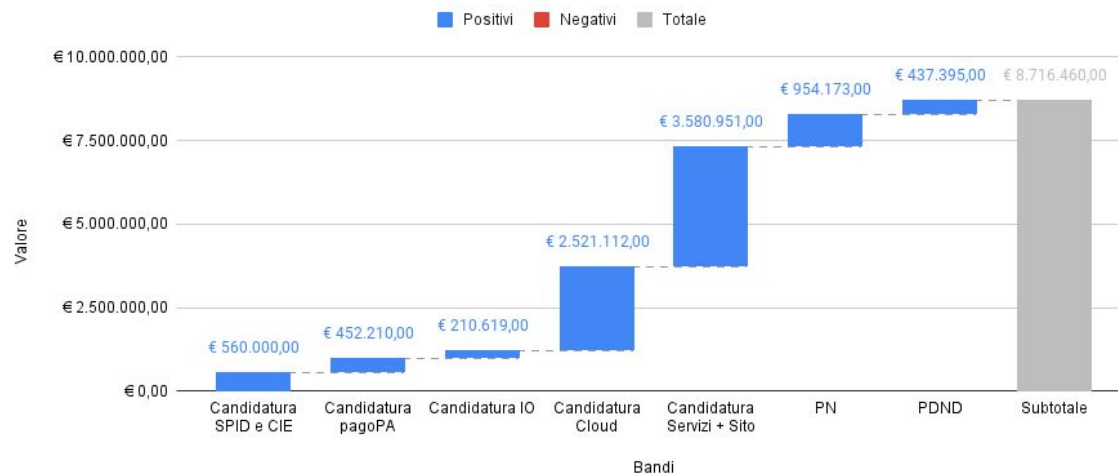

BUL - Banda Ultralarga

PROGETTO AREE BIANCHE 2017-2022

Consorzio.IT ha supportato Open Fiber nell'estensione di una rete in fibra ottica in modalità FTTH di proprietà pubblica dove Open Fiber si è aggiudicata le tre gare indette da Infratel (società del Ministero delle Imprese e del Made in Italy) per realizzare e gestire la rete in concessione per 20 anni. Sono stati cablati 40 dei 52 comuni facenti parte del Consorzio Cremasco e connesse circa 34000 unità immobiliari con la stesura di 360 Km di infrastruttura a banda ultra larga.

PROGETTO AREE GRIGIE 2023-2026

Entro il 2026 è previsto un progetto di digitalizzazione finanziato con i fondi del Piano Nazionale di Ripresa e Resilienza e riguarda zone non coperte da almeno una rete in grado di fornire velocità di connessione in download pari o superiori a 200 Mbit/s, che in gran parte rientrano nelle cosiddette Aree Grigie.

Open Fiber si è aggiudicata complessivamente 8 lotti in gara, per un totale di 3.881 comuni in 9 regioni: Campania, Emilia-Romagna, Friuli-Venezia Giulia, Lazio, Lombardia, Puglia, Sicilia, Toscana e Veneto. Il piano prevede la realizzazione di reti ad alta velocità con una copertura di circa 3,3 milioni di unità immobiliari. In particolare, per quanto riguarda il Consorzio Cremasco, dei 52 comuni che ne fanno parte sono 20 quelli interessati dal progetto delle Aree Grigie con circa 7500 civici finanziati dal bando. Con il coordinamento unico territoriale di Consorzio.IT Open Fiber ha dichiarato di poter concludere il progetto già nel 2023.

BUL - Dopo le Aree Bianche ora le aree Grigie

Oggi come in passato, Consorzio.IT consente di anticipare gli **interventi di posa della banda ultralarga nel territorio** anche in quelle aree sino ad oggi non coinvolte con la posa della fibra ottica. Consorzio.It quale braccio operativo dei comuni Cremaschi, nel suo ruolo di facilitatore, consente ad Open Fiber di avere un interlocutore unico sul territorio nella gestione delle relazioni e permette di velocizzare gli interventi.

Grazie a queste sinergie ed all'intervento di Open Fiber il nostro territorio è sempre più attrattivo, sia a livello residenziale che per le imprese .



Reti Cablate grazie ai Bandi nelle Scuole

Fibra ottica nelle scuole (Bando Infratel)

Il progetto prevede che gli istituti scolastici siano collegati con connessioni in fibra ottica 1 Gbps (1000 Megabit per secondo) e nulla sarà dovuto da parte della scuola e/o dalla amministrazione locale per un periodo di 5 anni dall'attivazione.

Realizzazione reti locali (PON Scuole)

Consorzio.It ha realizzato reti locali, sia cablate che wireless, all'interno delle istituzioni scolastiche.

L'obiettivo è stato quello di dotare gli edifici scolastici di un'infrastruttura di rete capace di coprire gli spazi didattici e amministrativi delle scuole, nonché di consentire la connessione alla rete da parte del personale scolastico, delle studentesse e degli studenti, assicurando, altresì, il cablaggio degli spazi, la sicurezza informatica dei dati, la gestione e autenticazione degli accessi.



E' emersa una forte necessità del mondo scuola di un supporto da parte di CONSORZIO.IT per le tematiche digitali e di gestione degli immobili



Transizione Energetica

Transizione Energetica

Un “centro di competenza” al Servizio dei Comuni soci

Nell’ambito del sempre più importante settore energetico **Consorzio.it** sta **strutturando un centro di competenza** a servizio dei Comuni Soci. Le attività di supporto ed i servizi già in essere sono i seguenti:

- **Gestione e sviluppo progetti di produzione diffusa da fonti rinnovabili.**
- **Gestione amministrativa ed assistenza** per gli adempimenti periodici **su impianti di produzione energia elettrica**
- **Gestione tecnica impianti fotovoltaici di dei Comuni Soci** (55 impianti) mediante sistemi di telelettura
- **Bandi di gara** per la gestione dell’ **illuminazione pubblica** o di **project financing**
- Bandi di gara per la gestione dell’**Efficientamento energetico degli edifici pubblici** o di project financing ed utilizzo del **Conto Termico GSE.**
- Supporto per lo Sviluppo e la gestione delle **Comunità energetiche sul territorio**





Transizione Energetica Progetti in corso

Progetto AXEL

A dicembre 2021, aggregando oltre 20 comuni, il Consorzio ha coordinato i Soci all'adesione al **Bando Axel di Regione Lombardia**, portando sul territorio contributi per circa 2,5 Milioni e oltre 40 nuovi interventi in fase di installazione e collaudo (nuovi impianti fotovoltaici e batterie di accumulo)



Ente richiedente	Tipologia progetto
Agnadello COMUNE	A
Agnadello CENTRO SPORTIVO	B
Bagnolo Cremasco SCUOLA PRIMARIA	B
Bagnolo Cremasco CENTRO SPORTIVO	B
Camisano PALESTRA	B
Camisano SCUOLA PRIMARIA	B
Camisano SCUOLA MATERNA	B
Campagnola Cremasca MAGAZZINO	B
Capergnanica SCUOLA PRIMARIA	B
Casaletto Ceredano PALESTRA	B
Casaletto Ceredano COMUNE	B
Casaletto Vaprio SCUOLA PRIMARIA	B
Castelleone SCUOLA PRIMARIA	B
Castelleone SCUOLA MATERNA	B
Chieve SCUOLA PRIMARIA	B
Cremosano PALESTRA	B
Madignano SCUOLA PRIMARIA	B
Madignano CENTRO SPORTIVO	A
Madignano SCUOLA MATERNA	B
Monte Cremasco COMUNE	A
Montodine PALESTRA (?)	B
Montodine SCUOLA (?)	B
Offanengo PALESTRA	B
Offanengo CENTRO SPORTIVO	B
Offanengo SCUOLA SECONDARIA	B
Ripalta Arpina COMUNE	A
Ripalta Cremasca SCUOLA PRIMARIA	A
Ripalta Cremasca PALESTRA	B
Ripalta Guerina CENTRO SPORTIVO	B
Romanengo CENTRO SPORTIVO	B
Romanengo SCUOLA MATERNA	B
Spino d'Adda SCUOLA SECONDARIA	B
Spino d'Adda SCUOLA MATERNA	B
Ticengo PALESTRA	B
Trigolo COMUNE	A
Trigolo PALESTRA	B
Vaiano Cremasco PALESTRA	B
Vailate SCUOLA MATERNA	B

Progetto CER - COMUNITA' ENERGETICHE

consorzio.it sta inoltre sviluppando a livello sovracomunale il tema delle **Comunità energetiche rinnovabili**.

Le comunità energetiche sono un'opportunità per **aumentare la produzione di energia rinnovabile a livello nazionale e creare coesione a livello locale**. La CER potrà dividere parte degli utili ottenuti dai cittadini, pubbliche amministrazioni e imprese aderenti o può utilizzarli per altri investimenti (nuovi impianti, ricariche auto, bike e car sharing).

Anche il nostro territorio vuole diventare sempre più consapevole e protagonista sui temi energetici. Consorzio.IT in questo senso si pone a supporto dei Comuni facendo rete con altri soggetti pubblici e privati e fungendo da soggetto aggregatore per sostenere l'avvio delle CER per conto dei Comuni.

Inoltre, favorisce poi la raccolta di finanziamenti dai bandi esistenti (regionali, nazionali e PNRR) e, compatibilmente con le norme di settore (Direttiva Red II) contribuisce al finanziamento e alla costruzione degli impianti necessari.



Consorzio.IT si pone quindi a coordinamento del progetto per l'area Omogenea cremasca e supporta la costruzione e la conseguente gestione delle CER.

Progetto CER - COMUNITA' ENERGETICHE

Cogliere le opportunità dei prossimi finanziamenti

CONTRIBUTI FUTURI POSSIBILI del PNRR

→ Dal dossier anci del 23 dicembre si fotografa:

→ INVESTIMENTO 1.2

Promozione rinnovabili per le comunità energetiche e l'auto-consumo

RISORSE 2.2 MILIARDI DI EURO

Progetto CERL - Manifestazione di interesse REGIONE LOMBARDIA

L'investimento mira a sostenere l'installazione di 2000 MW di nuova capacità di generazione elettrica per configurazioni di autoconsumo collettivo e comunità delle energie rinnovabili, in particolare in comuni con meno di 5.000 abitanti.

La stessa Regione, attraverso il **progetto CERL**, ha come obiettivo quello di assistere e finanziare, secondo il principio di sussidiarietà, la **nascita ed il diffondersi delle comunità energetiche locali, aggregandole in una più ampia comunità energetica lombarda**, al fine di favorire una reale autonomia energetica della Lombardia.

L'obiettivo è far sorgere in Lombardia entro i prossimi cinque anni, seimila comunità energetiche generando un incremento di potenza fotovoltaica installata pari a quasi 1.300 MW, corrispondente al raggiungimento di un terzo dell'obiettivo di sviluppo del fotovoltaico entro il 2030.

PIANO NAZIONALE
di RIPRESA
e RESILIENZA



Regione
Lombardia

IL PROGETTO dell'Area Omogenea Cremasca

LE FASI

FASE 1

Dicembre 2022 - Agosto 2023
**Sviluppo modello CER di Crema
area ex-Olivetti**

FASE 3

Settembre 2023 - Dicembre 2026
**Sviluppo ed integrazione del
progetto di Mobilità "Dolce"**

Coordinamento Progetto di sviluppo del cremasco. Fare "rete" sul territorio

FASE 2

Febbraio 2023 - Marzo 2024
**Replica modello CER Crema in
altre realtà dell'Area Omogenea
Cremasca ed integrazione sul
territorio**

IL PROGETTO dell'Area Omogenea cremasca

POTENZIALI ECONOMICI di RICADUTA SUL TERRITORIO

PRIMA ELABORAZIONE AREA EX OLIVETTI CREMA

Impianti iniziali ipotizzati 2,1 MW di potenza installata

Sulla base del consumo contestuale orario la CER condividerà circa 1.500.000 kWh annui

Sulla base degli attuali premi per energia condivisa la CER ottiene un contributo economico di circa 150.000 € annui

A regime si ipotizza di arrivare ad una potenza installata di 4 MW



PROIEZIONE SULL'INTERO TERRITORIO CREMASCO A REGIME

A regime è ipotizzabile arrivare in prima battuta ad una potenza installata in un range compreso fra i 30 e 40 MW

Sulla base del consumo contestuale orario le CER condivideranno circa 24.000.000 kWh annui

Sulla base degli attuali premi per energia condivisa l'insieme delle CER potrebbero ottenere un contributo economico di circa 2.500.000 € annui (Creazione di valore delle CER)

Investimenti potenziali per circa 50-60.000.000 €

Saranno conseguenti le prospettive occupazionali (sia in fase di realizzazione che di gestione)



Transizione Ambientale

Transizione Ambientale

Un “centro di competenza” al Servizio dei Comuni soci

Nell’ambito del sempre più importante settore ambientale **Consorzio.it** sta **strutturando un centro di competenza** a servizio dei Comuni Soci.

Le attività ed i servizi già in essere, e che si svilupperanno sempre più, sono i seguenti:

- Supporto agli Enti Soci nello **sviluppo di un progetto organico di “mobilità dolce” dell’intero territorio cremasco** e più in generale per tutti quei settori connessi allo sviluppo della della sostenibilità ambientale
- Supporto ai Comuni nella **definizione e nell’evoluzione del modello di “economia circolare” territoriale** funzionale all’esigenza dei Comuni soci, organizzando anche gli elementi infrastrutturali a servizio dei soggetti gestori, **anche in previsione dei futuri affidamenti del servizio** di igiene ambientale.
- Supporto ai Comuni per la realizzazione di un progetto **di “forno crematorio” territoriale** al servizio dei Comuni Soci





Transizione Ambientale Progetti in corso

Messa a norma e adeguamento Piazzole Comunali e definizione del perimetro delle infrastrutture territoriali al servizio della raccolta rifiuti

Ogni Comune possiede un Centro di Raccolta Comunale che ha la necessità di un adeguamento Normativo . L'attuale **progetto già avviato da Consorzio.IT è quello di adeguare e migliorare strutturalmente i Centri di raccolta comunali senza oneri a carico dei Comuni, con investimento diretto di Consorzio.IT stessa e con remunerazione dell'investimento attraverso apposita locazione a carico dei soggetti titolari del servizio di igiene.**

La società e' inoltre **proprietaria di 7 piattaforme sovracomunali per igiene urbana** che vengono locate al gestore **(appalto unico per 50 comuni del territorio)**

L'attuale sede operativa di Linea Gestioni e il nuovo centro di Raccolta e riuso sono aree/immobili su cui **Linea Gestioni sta attuando un progetto complessivo di centro servizi (Progetto Raffaello)**. Consorzio.IT ha mantenuto l'opzione di riscatto della proprietà del centro servizi di Linea Gestioni.

Obiettivo a tendere sarà quindi quello di **definire il perimetro delle infrastrutture dedicate alla raccolta rifiuti di competenza territoriale (centro servizi, piattaforme, piazzole comunali centri di riuso), al fine di valorizzarle al meglio, nella direzione di un servizio sempre più innovativo ed efficiente, anche in previsione dei prossimi affidamenti dello stesso.**

“Mobilità dolce” : la grande sfida per valorizzare il nostro territorio

Il progetto prevede di definire un reticolo ciclabile cremasco, **una vera e propria “infrastruttura di mobilità sostenibile”**, anche integrata con **stazioni di ricarica elettrica (colonnine)**, che possa divenire, oltre che via di collegamento tra i vari paesi e la città di Crema, un **“elemento qualificante” nella valorizzazione turistica, naturalistica ed ambientale dell'intero territorio cremasco.**

La società ha avviato un primo **studio di inquadramento e sviluppo strategico** del progetto, **finanziato da Fondazione LGH**, propedeutico alla progettazione della rete complessiva che consideri, Comune per Comune, le ciclabili esistenti e la fattibilità delle nuove ciclabili ipotizzate, con riferimento anche alla concreta possibilità di finanziamento e di esproprio delle aree. Ovviamente l'obiettivo prioritario di questo studio è **attrarre finanziamenti per lo sviluppo a tendere del progetto complessivo (investimenti e gestione).**

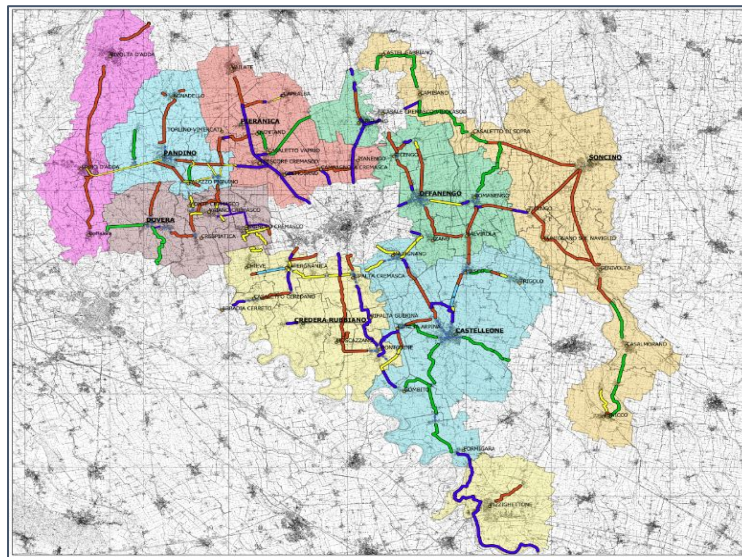

Un forno crematorio territoriale

Nel corso dell'esercizio 2020 la Società ha valutato, in partnership con Cogeme S.p.A (un'importante utility) il progetto di realizzazione e gestione di un impianto di cremazione, realizzabile come da Decreto del Direttore Generale Welfare n. 13065/2020 di Regione Lombardia.

La Società aveva individuato un comune del territorio cremasco come possibile luogo di infrastrutturazione, manifestando interesse per l'avviso di Regione Lombardia.

Successivamente a questa manifestazione di interesse, reazioni politiche interne al comune individuato hanno di fatto bloccato il progetto

E' intenzione dell'azienda continua a perseguire l'**obiettivo di dotare il territorio di un forno crematorio territoriale** in relazione con le eventuali nuove autorizzazioni che saranno concesse a livello Regionale



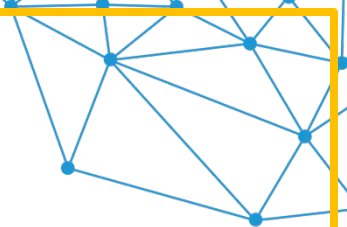

**Area di sviluppo dei servizi comunali
aggregati territorialmente
nell'Area Omogenea Cremasca**

Uffici Territoriali

Alcuni **nuovi servizi di supporto ai Comuni** sono già stati organizzati (o sono in fase di avvio) da Consorzio.it in ottica territoriale e consentono una gestione del servizio come se si trattasse di un unico **Grande Comune del Cremasco**

- **Centrale Unica di Committenza**
- **Ufficio Bandi e PNRR**
- **Ufficio Servizi Informatici e per la Transizione digitale**
- **Ufficio Energia e per la Transizione energetica**
- **Ufficio per la Transizione ambientale**

Uffici Territoriali

Altre **funzioni oggi in capo agli Enti** si prestano già oggi ad una organizzazione in ottica territoriale di **Grande Comune del Cremasco**, sfruttando le potenziali sinergie le competenza e gli assets in capo a Consorzio.it come ad esempio:

- **Responsabile Transizione Digitale (RTD)**
- **Sportello Unico Attività Produttive (SUAP)**
- **Polizie Locali Unificate Territorialmente Organizzate (PLUTO)**

Uffici Territoriali

Il **Modello aggregativo può essere ulteriormente ampliato**, pensando a servizi oggi in capo agli Enti e che possono essere gestiti in modo più efficiente a livello territoriale, sempre sfruttando competenze ed assets tecnologici e informatici in capo a Consorzio.IT, oltre che a economie di scala. Esempio:

→ **Servizi a Domanda individuale**

◆ **Servizi scolastici** con interfaccia diretta sul cittadino

- Mensa
- Trasporto
- Pre-Post Scuola
- Iscrizioni Nido

→ **Servizi di Facility Management (building e people)**

◆ **Edifici scolastici**

◆ **Altri edifici pubblici**

Metodo utilizzato

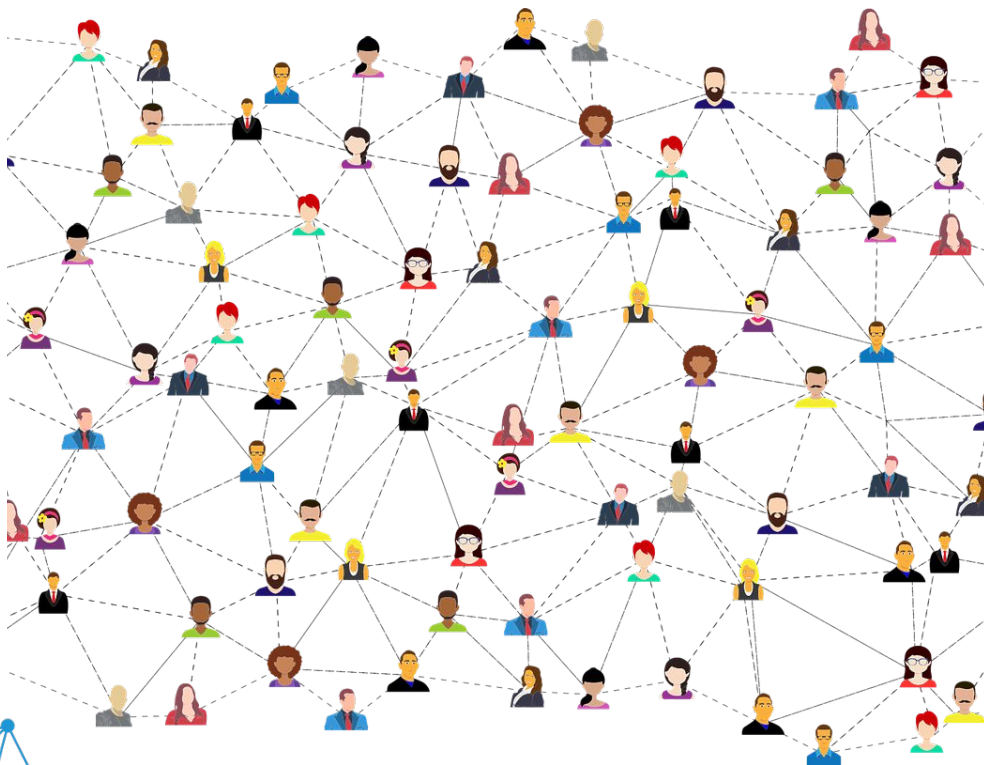

Nella creazione e gestione dei servizi sarà importante **favorire una forte collaborazione** tra il personale degli Enti e il **Grande Comune**, per questo motivo è necessario prevedere :

- Coinvolgimento dei Segretari Comunali
- Coinvolgimento dei dipendenti
- Momenti di confronto, approfondimento, formazione



FOCUS RTD

Responsabile Transizione Digitale

Focus RTD

Il “Responsabile della Transizione al Digitale” o **RTD** è la figura individuata dal Codice dell’Amministrazione Digitale (CAD) per facilitare il processo di innovazione digitale della Pubblica Amministrazione. **Una figura chiave dal punto di vista strategico-organizzativo**, che ha il ruolo di garantire il coordinamento e la gestione delle azioni per l’innovazione e la trasformazione digitale.

OBBLIGO NORMATIVO

L'articolo 17 del Codice dell'Amministrazione Digitale obbliga tutte le amministrazioni a individuare un ufficio per la transizione alla modalità digitale - il cui responsabile è il RTD - a cui competono le attività e i processi organizzativi ad essa collegati e necessari alla realizzazione di un'amministrazione digitale e all'erogazione di servizi fruibili, utili e di qualità. **Questa funzione può essere esercitata anche in forma associata.**

FUNZIONE ASSOCIATA

CONVENZIONE PER L'ESERCIZIO IN FORMA ASSOCIATA DELLE FUNZIONI DI RESPONSABILE PER LA TRANSIZIONE ALLA MODALITÀ DIGITALE, AI SENSI DELL'ART. 17, COMMA 1-SEPTIES, D. LGS. N. 82/2005

E' stato costituito ex novo un ufficio associato presso cui sono stati distaccati i dipendenti individuati dagli enti parte della convenzione. Il Consorzio mette a disposizione i necessari spazi e il proprio personale dotato di specifiche competenze tecniche in favore della gestione associata.

COMPOSIZIONE UFFICIO

RESPONSABILE UFFICIO

Dott. Fabio Calderara

Dott. Massimiliano Alesio
Dott.ssa Stefania Cervieri
Dott.ssa Nadia Fontana
Dott.ssa Giuseppina Bianchessi

Dipendenti di Consorzio.IT

Lusardi Cristian
Dott.ssa Elisabetta Casazza
Dott. Andrea Tironi

COMUNI ADERENTI

35 COMUNI ADERENTI
2 COMUNI EXTRATERRITORIO

AGNADELLO
ANNICCO
BAGNOLO CREMASCO
CAMISANO
CAMPAGNOLA CREMASCA
CAPRALBA
CASALETTO CEREDANO
CASALETTO VAPRIO
CASTEL GABBIANO
CASTELLEONE
CREDERA RUBBIANO
CREMA
CREMOSANO
CUMIGNANO SUL NAVIGLIO
FORMIGARA
GOMBITO
MADIGNANO

MERLINO
MONTE CREMASCO
MONTODINE
MOSCAZZANO
OFFANENGO
PANDINO
PIANENGO
PIERANICA
PIZZIGHETTONE
QUINTANO
RICENGO
RIPALTA ARPINA
RIPALTA CREMASCA
RIVOLTA D'ADDA
SPINO D'ADDA
ROMANO DI LOMBARDIA
VAIANO CREMASCO
VAILATE



FOCUS SUAP

Sportello Unico Attività Produttive

Focus SUAP

Attualmente il **SUAP** ha un **Front-Office Comune con un'interfaccia unica, già gestita da Consorzio.it**, per cittadini, aziende o professionisti. Il back office vede invece una gestione frammentata con Suap singoli o associati

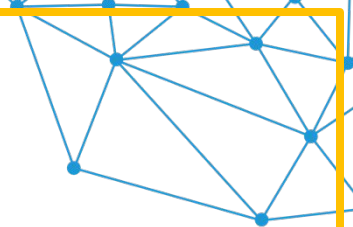

SITUAZIONE ATTUALE

Front-office

- unico per 40 comuni
- i restanti utilizzano interfaccia della camera di commercio

Suap Associati

- **Suap Pandino**
- **Suap Offanengo**
- **Suap Pizzighettone**

SUAP VISCONTEO

1. **Pandino** (CAPOFILA)
2. Agnadello
3. Bagnolo Cremasco
4. Campagnola Cremasca
5. Cremosano
6. Capralba
7. Dovera
8. Monte Cremasco
9. Pieranica
10. Quintano
11. Spino d'Adda
12. Vaiano Cremasco
13. Vailate

SUAP SERIO EST

1. **Offanengo** (CAPOFILA)
2. Madignano
3. Izano
4. Ripalta Cremasca,
5. Salvirola
6. Sergnano
7. Trigolo

SUAP PIZZIGHETTONE

1. **Pizzighettone** (CAPOFILA)
2. Acquanegra Cremonese
3. Cappella Cantone,
4. Crotta d'Adda
5. Grumello Cremonese
6. San Bassano
7. Sesto ed Uniti
8. Spinadesco

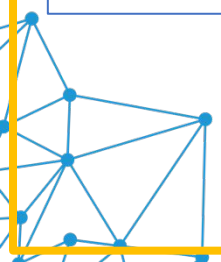

Focus SUAP

Attualmente il **SUAP** ha un **Front-Office Comune con un'interfaccia unica già gestita da Consorzio.it**, per cittadini, aziende o professionisti. Il back office vede invece una gestione frammentata con Suap singoli o associati

SITUAZIONE ATTUALE

Front-office

- unico per 40 comuni
- i restanti utilizzano interfaccia della camera di commercio

Suap Associati

- **Suap Pandino**
- **Suap Offanengo**
- **Suap Pizzighettone**

SUAP SERIO EST

1. **Offanengo** (CAPOFILA)
2. Madignano
3. Izano
4. Ripalta Cremasca,
5. Salvirola
6. Sergnano
7. Trigolo
8. Camisano

>> **Il SUAP Serio EST** ha passato la gestione del Back-office a Consorzio.IT

>> INCONTRO PRELIMINARE CON SINDACI ASSOCIATO

In una seconda fase verranno associati tutti i comuni che non hanno un Suap Associato ma che gestiscono il SUAP in forma singola

>> IPOTESI DI UN SUAP UNICO DEL GRANDE COMUNE

La tipologia di servizio si presta molto ad una organizzazione in ottica territoriale di Grande Comune del Cremasco

Focus SUAP

Attualmente il **SUAP** ha un **Front-Office Comune con un'interfaccia unica** per cittadini, aziende o professionisti. Il back office vede invece una gestione frammentata con Suap singoli o associati

Gestione del SUAP SERIO EST

La gestione del Back-office del **SUAP SERIO EST** passa in gestione a **Consorzio.IT**

Ingresso del SUAP di Crema

La gestione del SUAP viene affiancata dal **SUAP del Comune di Crema**, il nuovo Ufficio oltre al SUAP con capofila Offanengo accorpa anche il comune di Crema





FOCUS PLUTO

Polizie Locali
Territorialmente Organizzate

Focus PLUTO

Il progetto nasce come evoluzione del progetto “varchi” con una gestione organizzativa più snella che ambisce ad implementare il servizio. Un primo tassello verso una Polizia Locale del territorio più coordinata. Attualmente sul territorio operano circa 50 Agenti di Polizia Locale.



IPOTESI DI SVILUPPO

- Creazione di una squadra specifica per la gestione varchi che possa essere presente in tutti i Comuni dell'area omogenea cremasca.
- Coordinamento Operativo in capo al **Comune di Crema**
- **Definizione della struttura organizzativa** per la “squadra” di Polizia Locale Sovracomunale
- **Coordinamento Tecnico/Amministrativo in capo a Consorzio.IT** (gestione incassi e multe, ecc..)

EVOLUZIONI:

- Implementazione con acquisto di ulteriori strumenti di controllo della sicurezza stradale da parte di Consorzio.it
- Accesso per tutte le PL a tutti i sistemi varchi (oggi vedono solo il proprio Ente)



La Società dei Comuni Cremaschi.